



PLANULUI STRATEGIC PAC 2021 – 2027

Regulamentul nr. 392/ 2018

OBIECTIVELE SPECIFICE

FERMA

- 1: Sprijinirea veniturilor fiabile ale fermelor și a rezilienței în întreaga Uniune, în vederea îmbunătățirii securității alimentare.
- 2: Îmbunătățirea orientării spre piață și sporirea competitivității, inclusiv punerea unui accent mai puternic asupra cercetării, tehnologiei și digitalizării.
- 3: Îmbunătățirea poziției fermierilor în cadrul lanțului valoric.

MEDIU

- 4: Contribuirea la energia sustenabilă, precum și la atenuarea schimbărilor climatice și la adaptarea la acestea.
- 5: Promovarea dezvoltării sustenabile și a gospodăririi eficiente a unor resurse naturale precum apa, solul și aerul.
- 6: Contribuirea la protejarea biodiversității, îmbunătățirea serviciilor ecosistemice și conservarea habitatelor și a peisajelor.

FERMIER

- 7: Atragerea tinerilor fermieri și facilitarea dezvoltării întreprinderilor din zonele rurale.
- 8: Promovarea ocupării forței de muncă, a creșterii economice, a incluziunii sociale și a dezvoltării locale în zonele rurale, inclusiv a bioeconomiei și a silviculturii sustenabile.
- 9: Îmbunătățirea răspunsului dat de agricultura UE exigențelor societale referitoare la hrană și la sănătate, inclusiv la alimentele sigure, hrănitoare și sustenabile, la deșeurile alimentare și la bunăstarea animalelor.



PLANULUI STRATEGIC PAC 2021 – 2027

PRINCIPII

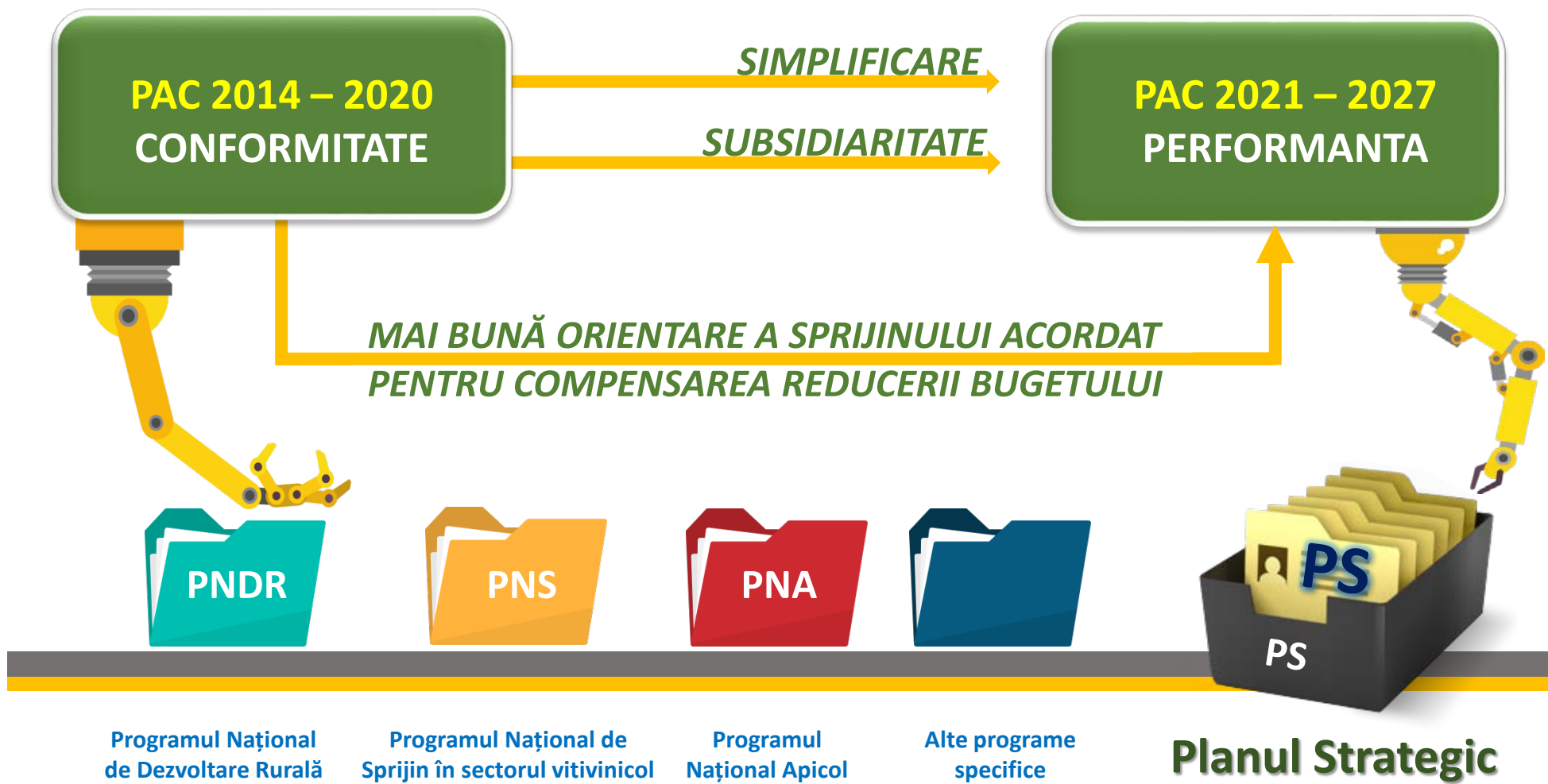



PLANULUI STRATEGIC PAC 2021 – 2027

Alocare bugetară PILON II

Pachetul Comisiei privind **Cadrul Financiar Multianual (CFM)** propune o **scădere de aprox. 5% a bugetului total PAC**, astfel că alocarea pentru 2021 – 2027 va fi de aprox. 365 mld. €, din care 78,811 mld. € FEADR.

Alocarea RO aferentă pilonului II este de 6,756 mld. € în prețuri curente (respectiv **6,006 mld. € în prețuri 2018**), astfel că, scăderea față de alocarea actuală (respectiv 8,015 mld. €) este de aprox. **1,259 mld. €**.

Propunerile Comisiei

❑ Reducerea ratei de cofinanțare din partea Uniunii.

Scădere de la cofinanțarea standard de 85% la nivel național (pentru exercițiul financiar 2014-2020) la 70% pentru toate intervențiile FEADR privind cofinanțarea propusă pentru măsurile aferente pilonului II, cu următoarele excepții:

- **80%** pentru intervențiile de atingere a obiectivelor de mediu și climă, investiții non-productive, sprijin pentru acțiunile PEI și LEADER;
- **100%** pentru operațiunile finanțate din fondurile transferate către FEADR din FEAGA;
- **65%** pentru zonele cu constrângeri naturale sau alte constrângeri specifice.

❑ **Creșterea contribuției naționale** din partea statelor membre pentru menținerea fondurilor destinate dezvoltării rurale din perioada actuală, astfel încât să fie asigurat un sprijin public destinat zonelor rurale care să nu fie afectat de diminuarea bugetului.



PLANULUI STRATEGIC PAC 2021 – 2027

Tipuri de intervenții sprijinite prin FEADR

- ✚ angajamente în materie de mediu și climă și alte angajamente în materie de gestionare;
- ✚ constrângeri naturale sau alte constrângeri specifice anumitor zone;
- ✚ dezavantaje specifice anumitor zone, generate de anumite cerințe obligatorii;
- ✚ investiții;
- ✚ instalarea tinerilor fermieri și întreprindere rurală nou înființată;
- ✚ instrumente de gestionare a riscurilor;
- ✚ cooperare;
- ✚ schimburi de cunoștințe și informare.





PLANULUI STRATEGIC PAC 2021 – 2027

Aspecte importante

- ❖ **Simplificarea:** stabilirea de către fiecare stat membru a **propriilor criterii de eligibilitate** pentru sprijinul de la nivelul UE, ținând cont de circumstanțele lor individuale;
- ❖ **Flexibilitate** pentru transferurile între alocări: până la 15% pot fi transferate între plățile directe și FEADR;
 - ✓ un procent mai ridicat poate fi transferat dinspre plățile directe către alocările FEADR pentru intervențiile care vizează **obiectivele de mediu și climă (15%)** și pentru **instalarea tinerilor fermieri (2%)**;
- ❖ **Promovarea Instrumentelor Financiare** și a regulilor de flexibilizare a instrumentelor financiare;
- ❖ **Transferarea accentului politicii de la conformitate la performanță**, prin stabilirea unor obiective raportate la condițiile și nevoile locale;
- ❖ **Atragerea tinerilor fermieri**;
- ❖ **Accesul la finanțare și la credite**, accesul la cunoștințe și consiliere;
- ❖ **O mai bună direcționare** a sprijinului spre fermele mici și mijlocii și spre zonele care se confruntă cu constrângeri naturale pentru menținerea mai multor locuri de muncă în cadrul fermelor și continuarea activității agricole pe întregul teritoriu, consolidând astfel structura socio-economică a zonelor rurale;
- ❖ **Un nivel mai ridicat de ambiție** privind protecția mediului și combaterea schimbărilor climatice prin adoptarea unor bune practici în agricultură care să includă cunoștințe, inovare și cea mai recentă tehnologie;
- ❖ **Acțiuni pentru crearea de noi locuri de muncă** și creșterea economică în spațiul rural.
- ❖ **Creșterea productivității agricole** (inclusiv prin progresul tehnic și folosirea optimă a factorilor de producție).





PLANULUI STRATEGIC PAC 2021 – 2027 CONCLUZII

Reducerea bugetului agricol va afecta grav PAC – în acord cu raportorul PE pentru viitoarea PAC: „*agricultorii nu trebuie să plătească nota de plată pentru Brexit sau noi priorități europene*”.

Obstacolul întâmpinat de fermieri în a face mai mult pentru mediu cu fonduri mult mai reduse – apar noi cerințe complexe pentru fermieri care au deja venituri cu 40% mai reduse decât alte categorii sociale.

Reducerea cu 16% a fondurilor de dezvoltare rurală va afecta grav procesul diminuării decalajului dintre zonele rurale din Estul și Vestul UE și finanțarea măsurilor de mediu sau schimbul de generații în agricultură.

Continuarea procesului de convergență externă propusă de CE, justificată de modificarea condițiilor care au stat la baza aplicării unui **sistem de plăți inegal** între statele membre (SM) care trebuie să înțeleagă acest proces și necesitatea reducerii decalajelor între fermierii europeni care se confruntă cu aceleași provocări pe piața internă.

Necesitatea stimulării cercetării și inovării în domeniul alimentației, agriculturii, dezvoltării rurale și al bioeconomiei cercetării și inovării agricole, printr-o colaborare mai bună a statelor avansate în cercetarea agronomică cu alte state membre care nu au investit în cercetare și înregistrează decalaje în acest domeniu.

Plafonarea obligatorie a plăților directe va afecta grav fermele mari, care respectă standardele de mediu și care vor pierde în competitivitate în raport cu importurile din țările terțe.

